



COMUNE DI ISPANI

Provincia di Salerno

ORIGINALE

VERBALE DI DELIBERAZIONE DEL CONSIGLIO COMUNALE

N. 12 del 21 dicembre 2020

Oggetto: Art. 14 dello Statuto comunale. Approvazione linee programmatiche di mandato. Provvedimenti.

L'anno duemilaventi, addì ventuno del mese di dicembre alle ore 16:20, nella sala delle Adunanze della sede del Comune di Ispani, a seguito di regolare convocazione effettuata nei modi e termini prescritti, si è riunito in prima convocazione il Consiglio comunale in sessione ordinaria.

Fatto l'appello nominale, risultano presenti e assenti i Signori:

N.	CONSIGLIERI		PRESENTE	ASSENTE
1	GIUDICE	FRANCESCO SINDACO	P	
2	ALTOMONTE	ANTONIO GIOVANNI	P	
3	LOVISI	PIERNICOLA	P	
4	PIERRO	AMERIGO	P	
5	AVAGLIANO	SALVATORE	P	
6	IONNITO	ANTONIO	P	
7	CACCAMO	CONSOLATO	P	
8	PECORELLI	ANTONIO	P	
9	MARTINO	MARILINDA	P	
10	MILO	FRANCESCO	P	
11	FRAGOMENO	FRANCO	P	

ASSEGNATI N. 11

IN CARICA N. 11

PRESENTI N. 11 ASSENTI N. ===

Risultato che gli intervenuti sono in numero legale, assume la Presidenza il sig. Francesco Giudice, nella sua qualità di Sindaco.

Partecipa il Segretario generale, avv. dott. Mario Nunzio Anastasio.

La seduta è pubblica.

Ascoltata la relazione del sindaco.

IL CONSIGLIO COMUNALE

PREMESSO che in data 20 e 21 settembre 2020 si sono svolte le consultazioni per l'elezione diretta del Sindaco e del Consiglio Comunale;

DATO ATTO che è risultato eletto alla carica di Sindaco il sig. Francesco Giudice;

VISTI:

- ✓ la propria deliberazione n. 01 del 06.10.2020, con la quale si è proceduto alla convalida del Sindaco e dei Consiglieri eletti;
- ✓ i provvedimenti sindacali con i quali sono stati nominati gli Assessori comunali ed il Vicesindaco;
- ✓ le linee programmatiche relative alle azioni ed ai progetti da realizzare nel corso del mandato, così come riportate nel documento allegato sub "a" al presente atto;

SENTITA la presentazione del Sindaco che dà lettura del documento in parola;

VISTI:

- il Decreto Legislativo n. 267/2000 e lo Statuto;
- l'art. 14 (Linee programmatiche di mandato) del vigente Statuto comunale il quale testualmente recita: "

1) Entro il termine di 120 giorni, decorrenti dalla data del suo avvenuto insediamento, sono presentate per l'approvazione, da parte del Sindaco le linee programmatiche relative alle azioni e ai progetti da realizzare durante il mandato.

2) Il documento così approvato costituisce il principale atto di indirizzo dell'attività amministrativa e riferimento per l'esercizio delle funzioni di controllo politico amministrativo del Consiglio.

3) E' facoltà del consiglio provvedere a integrare, nel corso della durata del mandato, con adeguamenti strutturali e/o modifiche, le linee programmatiche, sulla base delle esigenze e delle problematiche che dovessero emergere in ambito locale."

VISTO il parere favorevole di regolarità tecnica reso dal Responsabile del Servizio a norma dell'articolo 49 del T.U.E.L. n. 267/2000;

ACQUISITO il parere di conformità dell'azione amministrativa, reso dal Segretario Comunale, ai sensi dell'art. 97, commi 2 e 4, lettera a, del D.Lgs. n° 267/2000;

AD UNANIMITA' DI VOTI, ritualmente espressi;

DELIBERA

DI PRENDERE ATTO della presentazione delle linee programmatiche di governo effettuata dal Sindaco;

DI APPROVARE le linee programmatiche di governo come da documento allegato sub "a" al presente atto;

Con separata votazione, avente lo stesso esito di quella precedente, la presente deliberazione viene dichiarata immediatamente eseguibile a norma dell'art. 134, comma 4, del D. Lgs.vo n. 267/2000.



Programma elettorale
Lista Sì Amo Ispani
candidato a Sindaco **FRANCESCO GIUDICE**

A handwritten signature in black ink, appearing to read 'Francesco Giudice', positioned below the printed name.

ELEZIONI AMMINISTRATIVE 2020



CANDIDATI ALLA CARICA DI CONSIGLIERE COMUNALE

1. ALTOMONTE ANTONIO GIOVANNI
2. AVAGLIANO SALVATORE
3. CACCAMO CONSOLATO
4. GATTO MAURO
5. IONNITO ANTONIO
6. LOVISI PERNICOLA detto PIERO
7. MEGA BIAGIO JEAN PAUL
8. PECORELLI ANTONIO detto Tonino
9. PIERRO AMERIGO
10. SPERANZA DANIELA



PUNTI PROGRAMMATICI

- 1. SOSTEGNO ALLA DISABILITÀ**
- 2. SERVIZI PER GLI ANZIANI**
- 3. TRASPARENZA E DIGITALIZZAZIONE**
- 4. COESIONE SOCIALE**
- 5. LAVORO-OCCUPAZIONE**
- 6. POTENZIAMENTO SERVIZI**
- 7. OPERE PUBBLICHE**
- 8. VILLAGGIO "TORRE NORMANNA"**
- 9. SVILUPPO TURISTICO**
- 10. SOSTENIBILITÀ AMBIENTALE ATTRAVERSO
LA REGOLE DELLE "5 R"**
- 11. PIANO SICUREZZA STRADALE**
- 12. PIANO ANTI SPOPOLAMENTO**
- 13. SPORT**

SOSTEGNO ALLA DISABILITA'

Abbiamo deciso di trattare quale primo tema del nostro programma elettorale, quello relativo alla disabilità. Ancora troppo poco è stato fatto per eliminare gli ostacoli sociali e culturali legati ai problemi della disabilità; occorre iniziare a dare risposte concrete attraverso politiche che garantiscano pari dignità ed opportunità a queste persone.

Per questo proponiamo:

- Creazione di un regolamento comunale sulla istituzione della figura del "**Garante delle Persone con Disabilità**" in osservazione della Convenzione ONU delle persone con disabilità recepita dalla legge n° 18 del 3 marzo 2009;
- **Progetto di abbattimento** di tutte le barriere architettoniche ancora presenti sul territorio comunale;
- **Implementazione giostru** a loro destinate;
- **Creazione laboratorio socioeducativo** in uno dei tanti locali comunali, un luogo dove i disabili di ogni ordine possano migliorare il proprio livello di autonomia ed avere momenti di svago al di fuori dei propri ambiti familiari, attraverso attività socio-pedagogiche, socio-riabilitative, socio-educative;
- **Progetto d'inclusione sociale** con tirocini formativi di avviamento al lavoro.



SERVIZI PER GLI ANZIANI

L'identità e la cultura di un Paese si preserva anche garantendo un'assistenza adeguata alla fasce più deboli di una comunità. Occorre costruire un Paese a misura anche per l'anziano, attraverso:

- **Attivazione (S.A.D) Servizio Assistenza domiciliare**, si tratta sia di servizi svolti presso l'abitazione degli anziani (governo della casa, pulizia, igiene personale, preparazione pasti) che di carattere socio-assistenziale (disbrigo di piccole commissioni, acquisto spesa-farmaci, accompagnamento visite mediche);
- **Progetti (ADI) Assistenza Domiciliare Integrata**, l'obiettivo prevedere prestazioni di aiuto per le persona anziane (alzarsi dal letto, igiene personale, espletamento delle funzioni fisiologiche ecc), al fine di evitare il ricovero ospedaliero;
- **Creazione Centro Diurno**, attraverso i quali si da la possibilità agli anziani di socializzare ed essere assistiti durante il giorno per poi ritornare nel proprio domicilio la sera. Soluzione utile per le famiglie che per motivi di lavoro non possono assistere durante le ore diurne i propri cari;
- **Adotta un anziano**, iniziativa solidale in cui un vicino si prende cura di lui, aiutandolo a fare la spesa, svolgere commissione o condividere un po' di tempo. Parliamo di piccoli gesti dal grande valore sociale;
- **Organizzazione soggiorni climatici per anziani** (mare, montagna e terme);
- **Sportello "Over 65"**, attivazione di uno sportello rivolto ai cittadini "over 65" che dia supporto negli adempimenti amministrativi di vario tipo (gestione bollette, CAF, servizi WEB).



TRASPARENZA E DIGITALIZZAZIONE

La conoscenza delle regole amministrative e un relativo potenziamento dei servizi sono le basi per la costituzione di un trasparente rapporto tra cittadino e pubblica amministrazione.

Questo processo di trasparenza richiede politiche innovative e l'utilizzo di forme di tecnologie digitali.

Per questo proponiamo:

- **Un "Piano Straordinario di Digitalizzazione dell'Ente".**
L'obiettivo sarà la conversione dei servizi comunali in servizi digitali al fine di renderli semplici ed accessibili al cittadino.
- **Adeguamento integrale del sito online del Comune;**
- **Redazione di nuovi regolamenti comunali** (esempio regolamento Consiglio Comunale, Garante Persone con Disabilità, Impianti sportivi, Videosorveglianza, Arredo e decoro ect). Inoltre si provvederà all'adeguamento di quelli già in vigore, molti dei quali risultano essere ancora obsoleti (regolamento affissione-occupazione suolo pubblico);
- **Delega al Responsabile Ufficio Anagrafe** per il rilascio documenti (firma carta identità, ect);
- **Istituzione bacheche info-cittadino** sull'intero territorio comunale.
- **Istituzione di assemblee pubbliche;**
- **Comunicati mensili** sui principali provvedimenti amministrativa adottati;
- **Svolgimento dei Consigli Comunali** in fasce orarie consone per chi lavora, possibilmente orari pomeridiani.

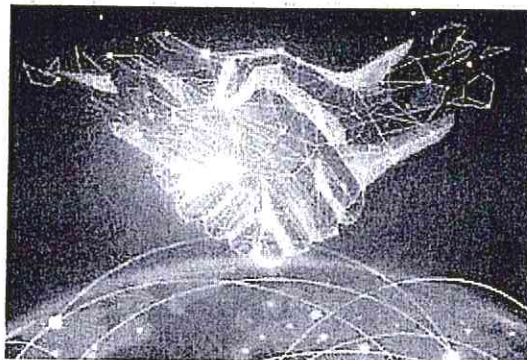

COESIONE SOCIALE

La promozione della coesione sociale ha a che fare con la ricerca di interventi finalizzati all'inclusione sociale e rivolta a quelle persone in difficoltà che si collocano su un piano diverso.

Il nostro intento è quello di valorizzare le relazioni fra i membri della società promuovendo il senso di responsabilità collettiva percependo i problemi come comuni e non singoli e adottando specifiche misure per sostenere i membri vulnerabili della società.

Inoltre, in onore dei tanti compaesani emigrati negli anni '60 in Germania e che vi vivono tutt'ora, si chiederà un formale **GEMELLAGGIO** alla cittadina tedesca di **VIERNHEIM**.

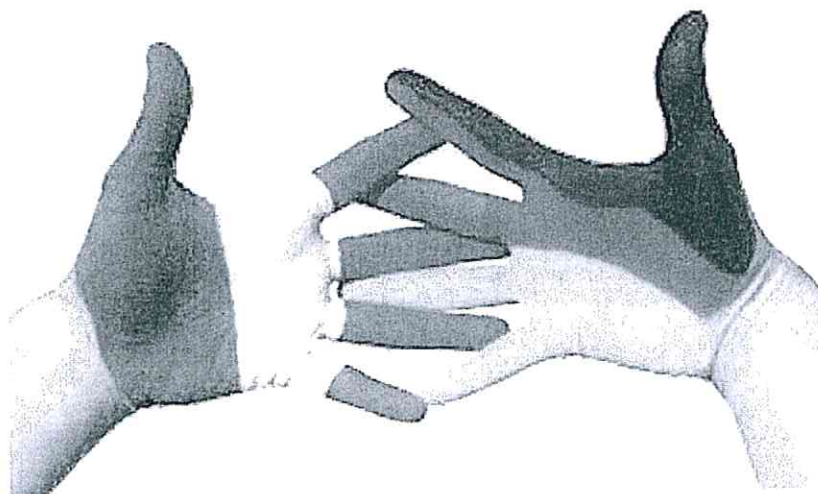

LAVORO E OCCUPAZIONE

L'obiettivo sarà creare adeguate condizioni d'incentivo per imprese-professionisti-giovani e abbattere i consueti ostacoli burocratici.

Per questo:

- **Sarà creato un albo imprese di fiducia per l'affidamento di lavori e fornitura;**
- **Sarà creato un albo tecnici di fiducia**, i quali nel rispetto del principio di rotazione, saranno interpellati per lo studio e la realizzazione dei vari progetti pubblici che si intenderanno promuovere;
- **Saranno coperti i posti vacanti in pianta organica** (operatore ecologico, uff. tecnico);
- **Sarà assunto un autista addetto al trasporto scolastico-servizio navetta estivo;**
- **Creazione sportello info-imprese**, il quale svolgerà un'attività di informazione, orientamento e consulenza delle varie opportunità di lavoro;
- **Incentivi e sostegno per la creazione di cooperative di servizi** a cui affidare servizi tipo manutenzione cimiteri, spazi pubblici, gestione impianti sportivi, pulizia strade, gestione parcheggi;
- **Istituzione Ufficio Informa-Giovani**, il quale indirizzerà essi alle varie forme d'agevolazione riguardante finanziamenti per l'imprenditoria giovanile;
- **Sviluppo progetti nell'ambito del Servizio Civile Nazionale;**
- **Allungamento ad almeno 90 giorni** annuali del periodo di durata del rapporto di lavoro dei Vigili Urbani stagionali. In questo modo si darà l'opportunità ai lavoratori di usufruire del sostegno di disoccupazione;
- **Apertura e affidamento del "chioschetto"** presente in p.zza Nuova a S.Cristoforo.
- **Creazione in villa Olga ad Ispani di un "CHIOSCHETTO"** simile a quello presente a S.cristoforo. In questo modo daremo possibilità occupazionale ad un giovane e relativo servizio per la cittadinanza. Al capoluogo Ispani attualmente non è presente nessuna attività di somministrazione alimenti e bevande;
- **Assunzione "bagnini salvataggio"**, promuovendo il progetto spiaggia sicura;
- **Incentivi per tutti coloro che intenderanno impegnarsi nella costituzione di nuove attività commerciali-ricettive;**

POTENZIAMENTO SERVIZI

La qualità della vita di ogni famiglia passa attraverso un potenziamento e l'efficienza dei servizi messi a loro disposizione.

Pertanto, proponiamo:

- **Creazione servizio "Whatsapp"**, un numero dedicato a cui il cittadino potrà segnalare in tempo reale qualsiasi tipo di problematica riscontrata sul territorio;
- **Potenziamento banda ultralarga** su tutto il territorio comunale;
- **Installazione Free Wi Fi**, servizio internet gratuito nell'aree pubbliche;
- **Istituzione sistema di video-sorveglianza** in alcuni punti del territorio comunale per prevenire il formarsi di discariche abusive;
- **Istituzione sistema di video-sorveglianza** nei punti di accesso ai centri abitati;
- Utilizzo dei locali comunali per progetti sociali;
- **Collocazione di bacheche informative** per migliorare l'informazione tra cittadino-Comune;
- **Istituzione servizio navetta** per il periodo estivo tra San Cristoforo-Ispani-Torre Normanna con Capitello.

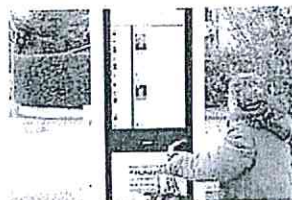

URBANISTICA-OPERE PUBBLICHE

Lo strumento urbanistico FONDAMENTALE per la pianificazione e lo sviluppo di un Comune è rappresentato dal Puc (Piano Urbanistico Comunale). **Si propone:**

- riorganizzazione Ufficio Tecnico;
- miglioramento PUC adottato ed accelerazione iter di approvazione;
- redazione P.U.A (Piani Urbanistici Attuativi);
- Riduzione diritti istruttori pratiche edilizie;

OPERE PUBBLICHE

Le infrastrutture, oltre a rappresentare forme d'investimento con ricadute occupazionali, sono il cambiamento della qualità urbana e sociale di una comunità.

L'ARREDO URBANO rappresenterà la prima "Grande Opera" su cui lavorare per creare un'immagine ed un'identità dei nostri abitati.

ISPANI

- Ampliamento e messa in sicurezza strada comunale Ispani-S.Cristoforo (foto 1-2);
- Completamento Borgo Antico;
- Creazione museo Comunale "vecchia" Casa Comunale;
- Area pic-nic zona attigua impianti sportivi;
- Riconoscimento Via Pisciole come strada Pubblica, essendo ad oggi riconosciuta dall'ente come strada vicinale ad uso privato;
- Individuazione aree da destinare a parcheggi;
- Ripristino asse viario Costalunga;
- Realizzazione asse viario Ispani-Vibonati-Villammare;
- Copertura della rete di pubblica illuminazione sull'intero abitato e zone periferiche;
- Riqualificazione fontana nuova.



Foto 1



Foto 2



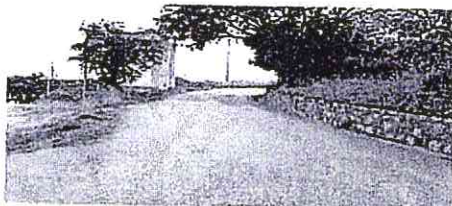
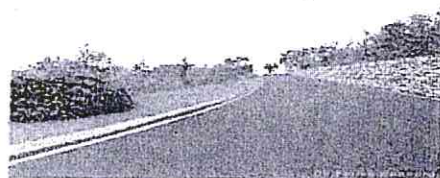
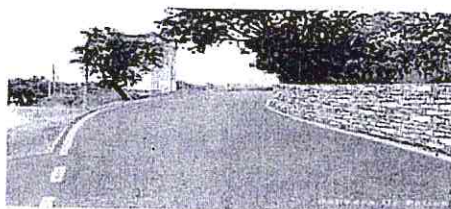

CAPITELLO

- Riqualficazione Urbanistica ingresso abitato, lato nord e sud;
- Delocalizzazione depuratore;
- Realizzazione approdo turistico;
- Riqualficazione Urbanistica zona Cantiere direzione Policastro;
- Rifilatura aiuole, cordoli e marciapiedi presenti in via Riviera. Altamente pericolosi per i bambini;
- Completamento della rete fognaria sull'intero territorio;
- Realizzazione asse viario di collegamento via Della Stazione-Costalunga;
- Realizzazione passeggiata con attigua pista ciclabile direzione Policastro Bussentino;
- Individuazione area da destinare a parcheggi;
- Ripristino e regimentazione canali di scolo lato monte abitato via Principe di Piemonte;
- Costruzione rete fognaria contrade (Soranna, Serriere) e Loc. Casabianca;
- Potenziamento illuminazione pubblica;
- Messa in opera di pannelli anti-rumore nei pressi della linea ferroviaria a ridosso delle abitazioni;
- Realizzazione svincolo di accesso dalla statale per Torre Normanna in ambedue i sensi di marcia;
- Canalizzazione acque piovane contrada Pinturella;
- Bonifica ed regimentazione canali torrentizi che attraversano il centro abitato;
- Messa in sicurezza e bonifica Canale "Del Salice";
- Riqualficazione area Castellaro e collegamento con l'abitato;



SAN CRISTOFORO

- Riqualificazione Urbana Borgo antico;
- Sistemazione zona antistante area cimiteriale;
- Realizzazione passeggiata panoramica da P.zza Nuova sino zona case popolari;
- Collocazione binocoli panoramici vista Golfo ingresso abitato;
- Ampliamento tratto di strada antistante ingresso case popolari;
- Realizzazione asse di collegamento via Varco-parte alta via Dei Mille;
- Realizzazione muretti di contenimento lungo l'asse viario che collega la parte alta del paese con la chiesa di S.Donato;
- Sistemazione strade vicinali via Varco, località Lampo, S.Nicola;
- Potenziamento illuminazione pubblica;
- Messa in sicurezza strada località Timpa;
- Riqualificazione generale "fontana vecchia";
- Sistemazione e messa in sicurezza parte finale via Cadorna;
- Riqualificazione urbanistica piazzetta S.Sofia.

VILLAGGIO "TORRE NORMANNA"

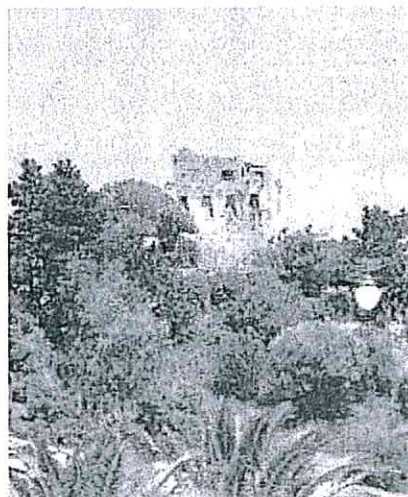

Da sempre considerato come un "corpo estraneo" al resto del territorio comunale e mai coinvolto in politiche mirate, il villaggio Torre Normanna sarà parte integrante del territorio comunale, sia per l'indotto turistico che produce che per quello lavorativo che ne consegue.

Per questo si punterà ad uno sviluppo equilibrato e sostenibile, attraverso le seguenti iniziative:

1. ABBATTIMENTO TASSA RIFIUTI

Questo punto interesserà naturalmente i cittadini di tutto il Comune, maggiormente però sentito dagli abitanti del Villaggio essendo quest'ultimo costituito in buona parte da seconde case. Negli ultimi anni il peso tributario (UNA SU TUTTE, TASSA RIFIUTI) per questi proprietari è diventato una discriminante tale da spingere molti di questi addirittura a vendere. L'impegno sarà, attraverso una revisione dell'intero sistema raccolta, di abbattere l'attuale Tassa nel giro di un paio di anni di almeno il 25%.

2. CREAZIONE DEL NORMANNA VILLAGE

Un parco ricreativo per tutte le fasce di età, in cui si potranno trovare spazi e servizi come giusto che sia per un simile villaggio; a titolo esemplificativo, al momento chi vi vive non ha un luogo dove poter prendere almeno un semplice caffè.

L'idea è di un grande punto di socializzazione, con aree per lo sport, per bambini e adulti, a servizio, vista la centralità strategica di questa parte di territorio non solo per gli abitanti del villaggio ma anche per i residenti di Capitello, Ispani e San Cristoforo.

Nel Puc adottato Zona detta area ricade in zona T2 Turistica ricettiva e ricreativa

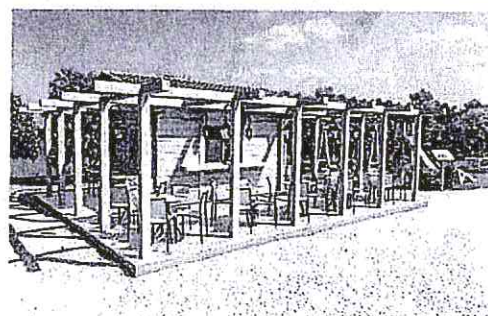
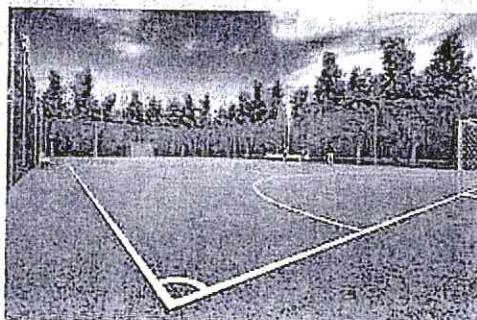
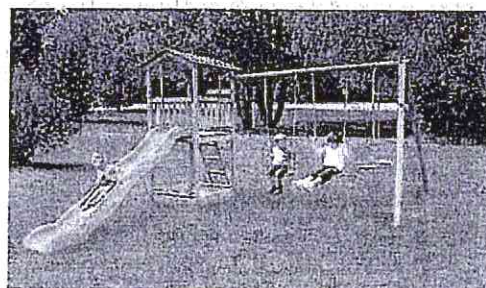
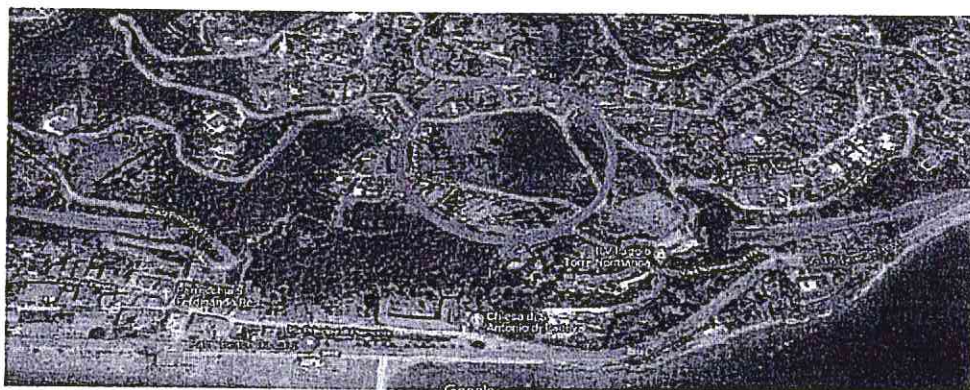

3. SISTEMAZIONE PRINCIPALI ARTERIE E ISTITUZIONE SERVIZIO NAVETTA ESTIVO

Il villaggio necessita di un potenziamento delle opere di urbanizzazione primarie.

Proponiamo:

- uno studio dettagliato dello stato dei luoghi relativo alla viabilità, illuminazione, sistema fognario e regimentazione acque;
- sottoscrizione di un apposito protocollo d'intesa per il passaggio a carico del Comune delle arterie stradali del Villaggio.
- Collegamento illuminazione pubblica del villaggio alla rete comunale.

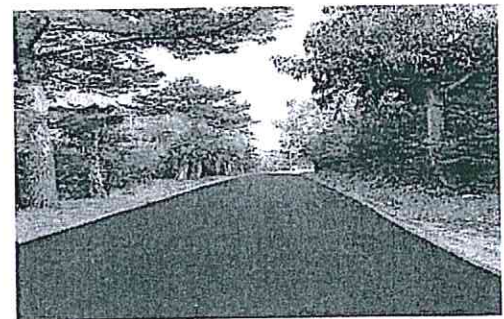
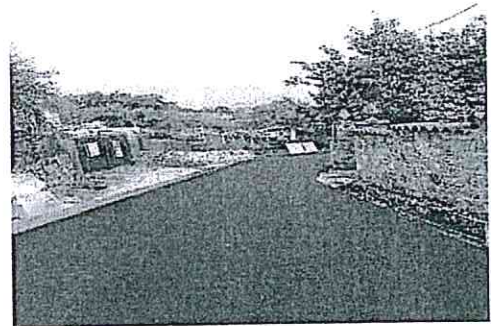



SVILUPPO TURISTICO

Turismo, una parola che racchiude una molteplicità di concetti: servizi, professionalità, cortesia, organizzazione logistica, efficienza amministrativa, disponibilità ricettiva, ect.

Per un reale sviluppo turistico risulta fondamentale puntare su una sinergia tra "parte pubblica" addetta alla creazione delle basi infrastrutturali sul territorio e "parte privata" pronta a nuovi investimenti.

È appurato che i fattori che impediscono il decollo turistico sono variegati: disorganizzazione del comparto, basso numero disponibilità posti letto, una politica mai pronta a sfruttare specifiche risorse di cui il territorio dispone.

Nel nostro caso specifico, partiremo dalle basi naturali del nostro territorio, con le spiagge di Capitello e le suggestive terrazze naturali di Ispani e S.Cristoforo.

La prima azione di sostegno pensata per questo comparto sarà la creazione di un specifico **marketing turistico comunale** capace di coordinare un'attenta attività d'informazione, consulenza e sostegno.

CAPITELLO

- ▶ **Promozione di un Concorso di idee dal tema «Riqualificazione e Sviluppo fascia costiera di Capitello»,** per pianificare attraverso le migliori proposte ideative e funzionali, il futuro sviluppo turistico marino.
- ▶ **Redazione P.U.A (piano d'utilizzo degli arenili),** il quale regolerà la realizzazione delle infrastrutture di servizio alla spiaggia e le relative attività consentite sull'arenile;
- ▶ **Redazione Piano Particolareggiato per le aree ricettive camping-hotel.** Occorre migliorare la qualità turistica attraverso la riqualificazione e il miglioramento della qualità paesaggistica-strutturale degli interventi;
- ▶ **Lavori di ripascimento dell'arenile;**
- ▶ **Reinvestimento degli introiti comunali** derivanti dalla Tassa di soggiorno-Parcheggi a pagamento (circa 30.000,00 euro annui), in:
 - ✔ **Collocazione scivoli per disabili;**
 - ✔ **Istituzione spiaggia-sicura** attraverso la collocazione di torrette presenziate da bagnini di salvataggio;
 - ✔ **Creazione area riservata agli animali;**
 - ✔ **Area adibita al divertimento e allo sport in spiaggia** (campo beach-volley e beach soccer)
 - ✔ **Arredo dei muri passeggiata lungomare** che si affacciano sull'arenile con pannelli fotografici raffiguranti le bellezze dei nostri graziosi paesi;
 - ✔ **Ripristino e riqualificazione sottopassaggi,** attualmente impraticabili e igienicamente inaccessibili;

ISPANI-S.CRISTOFORO

Si cercherà di valorizzare i nostri borghi, esaltandone le bellezze naturalistiche, paesaggistiche, la quiete, l'ospitalità e le tradizioni.

- **Creazione del "paese-albergo"**, questa sarà la grande opportunità economica per i proprietari di case inabitate che daranno la disponibilità dei propri immobili. La creazione di un ufficio turistico il quale fungerà da agenzia/reception a secondo delle tipologie di case/stanze a disposizione che indirizzerà il cliente verso soggiorni rilassanti. In questo modo siamo sicuri di creare un forte e nuovo indotto economico tale da incentivare i giovani di S.Cristoforo-Ispani ad intraprendere nuove attività di commerciali (ristoranti-bar-locande-). Il paese-albergo rappresenta un'opportunità di business di grande attualità.
- **Creazione punto panoramico**, diventerà il grande richiamo turistico per tutti coloro che vorranno godersi le bellezze dell'intero Golfo da uno scenario unico.



SENTIERISTICA

Il nostro è un territorio con una presenza massiccia di uliveti e sughereti incolti. L'idea è quella di creare intorno a queste risorse un vero e proprio indotto di turisti pronti a conoscere la bellezza e della tradizione dell'intera filiera di raccolta e produzione dell'olio locale. Questa forma di turismo permetterà una destagionalizzazione del classico turismo a cui siamo attualmente abituati.

Per questo proponiamo:

- a) progetto di recupero e valorizzazione della sentieristica e delle viabilità minori ad essa collegate.
- b) sentiero d'accesso al rudere «castellaro»;
- c) creazione escursioni a cavallo;
- d) escursioni in quad.

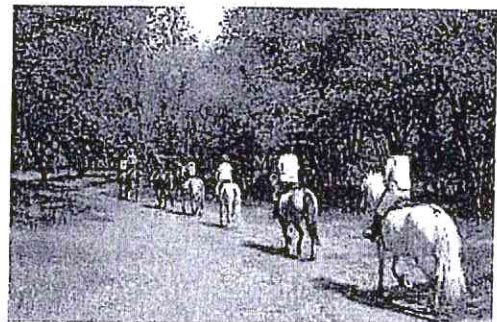
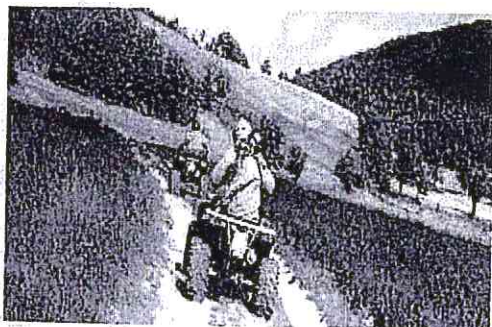
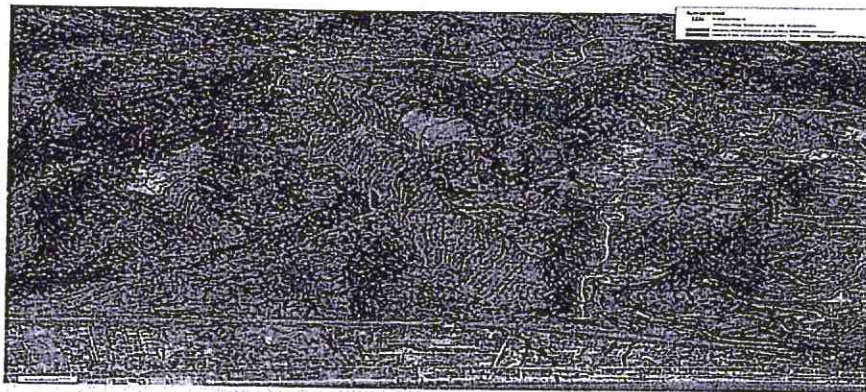

SOSTENIBILITA' AMBIENTALE ATTRAVERSO LA REGOLE DELLE "5 R"



Il concetto che proponiamo è: **PIU' DIFFERENZI, MENO PAGHI!!**

- Riorganizzazione dell'intero processo di raccolta;
- Adeguamento contratto d'appalto con la Società incaricata per il servizio di raccolta. Attualmente il costo è di circa 22.000,00 euro mensili, non congruo col tipo di servizio offerto e con quello da effettuare;
- Azioni di sensibilizzazione dell'intera comunità attraverso incontri, brochure, volantini ect, per far capire l'importanza e i benefici di una buona differenziata;
- Implementazione di nuovi metodi di raccolta "porta a porta", attraverso la fornitura ad ogni cittadino di sacchetti codificati (codice identificativo cittadino). In questo modo ogni utente sarà incentivato a produrre meno rifiuti ed a prestare maggiore attenzione durante la fase di conferimento;
- Aumentare il compostaggio attraverso agevolazioni economiche per i cittadini che si impegneranno a creare compostiere domestiche idonee per lo smaltimento dell'umido. In questo modo il cittadino capirà come i rifiuti possono diventare motivo di risorsa grazie all'utilizzo del compost, il più naturale e antico concime che si conosca;
- Creazione di compostiere di comunità che potranno essere utilizzate da un centinaio di utenze domestiche contemporaneamente;
- **Stop ingombrante per strada.** Si procederà al conferimento dei rifiuti ingombranti in un'area comunale custodita, in cui in giorni ed orari i cittadini troveranno un addetto incaricato dal comune che controllerà il processo di conferimento;
- Creazione di una figura preposta al controllo dell'intero territorio comunale per diminuire il fenomeno delle discariche abusive;
- **Creazione di un'area comunale attrezzata di Biotrituratore** che produrrà compost derivante dalla tritatura degli arbusti. Attualmente nessun Comune della zona è attrezzato di una simile macchina.

Semplici gesti possono fare la differenza....

PULIZIA STRADE E AREE PUBBLICHE

Si creerà una calendarizzazione e programmazione dettagliata di tutto gli interventi di pulizia e ogni cittadino avrà la possibilità di conoscere giorno per giorno il servizio di pulizia previsto per tutte le strade. Questa forma organizzativa sarà fondamentale per dare concrete e celeri risposte soprattutto a chi vive nelle zone periferiche del territorio comunale, molte volte dimenticate e abbandonate.

Inoltre si cercherà di sopperire la forza lavoro notevolmente diminuita negli anni, con investimenti mirati in attrezzature tecnologiche.



PIANI DI SICUREZZA STRADALE

La Statale 18, nella fraz. Capitello, purtroppo negli ultimi anni è stata oggetto di numerosi incidenti, alcuni anche mortali. La collocazione della stessa all'interno del centro abitato di Capitello impone una strategia di prevenzione con interventi urgenti mirati.

Pertanto proponiamo un **PIANO di sicurezza stradale** che prevede:

- Nuova segnaletica orizzontale e verticale;
- Rifacimento e ampliamento di alcune aree d'intersezione;
- Collocazione rilevatori di velocità;
- Rifacimento e potenziamento passaggi pedonali con nuove strumentazioni tecnologiche;
- Acquisto transenne modulari;
- Ampliamento delimitazione centro abitato;
- Rifacimento marciapiedi attigui Statale 18;
- Potenziamento illuminazione tratto lungomare.

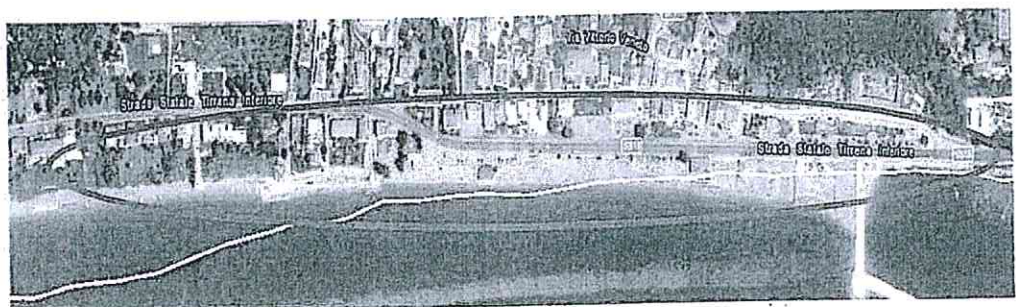
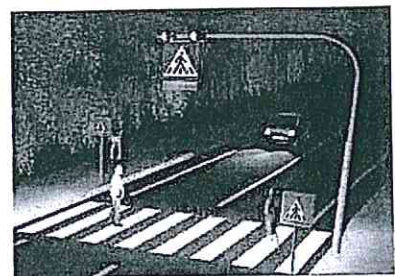
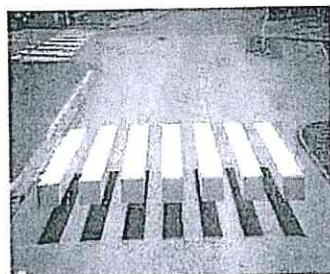

GRANDE PIANO ANTI SPOPOLAMENTO

Analizzando il dato della popolazione totale residente nel Comune di Ispani degli ultimi anni, esce fuori un trend in continua diminuzione. Nello specifico, si registrano indicativamente 1010 residenti suddivisi in circa 620 fraz. Capitello, 190 fraz. S. Cristoforo, 100 capoluogo Ispani e restanti in case sparse sull'intero territorio comunale. A risentirne di più di questo sono stati soprattutto i paesi interni (Ispani-S. Cristoforo), essendo lontani dai servizi essenziali (negozi-scuole-strutture sportive ect).

Per un'azione politica tesa a contrastare tale fenomeno e invertire l'attuale tendenza proponiamo i seguenti punti cardine:

PROVVEDIMENTI CONTRO LA DESERTIFICAZIONE COMMERCIALE

Oggi giorno infatti i due centri collinari (Ispani-S. Cristoforo) sono privi di un alimentare dove poter acquistare beni primari (pane, acqua, latte ect). I cittadini quotidianamente sono costretti a percorrere almeno 6 km per una semplice spesa, senza considerare le difficoltà a cui sono sottoposti i più anziani. Pensiamo sia fondamentale intervenire con urgenti iniziative di sussidio per incentivare e sostenere piccoli commercianti.

RECUPERO CASE PERICOLANTI E ABBANDONATE CENTRI STORICI

Sono molti gli immobili abbandonati e pericolanti presenti nei nostri centri storici; un loro recupero, oltre a valorizzare il patrimonio architettonico dei borghi, darebbe linfa ad un indotto economico al momento fermo.

Attraverso:

CREAZIONE DI LAVORO NEL SETTORE EDILIZIO

➤ Per anni l'edilizia ha rappresentato la principale forma d'impiego per tante famiglie della nostra comunità ma al momento risulta essere un settore "paralizzato". Ristrutturare case inagibili e pericolanti significa creare LAVORO per l'intero indotto (tecnici, imprese edili, piccoli artigiani ect) oltre che evitare di far diventare i nostri borghi "insediamenti fantasma".

CREAZIONE SERVIZIO SCUOLABUS

L'acquisto di uno scuolabus comunale è di primaria importanza. Tale servizio oltre ad essere imprescindibile per garantire il diritto allo studio delle giovani generazioni, rappresenta un segnale di civiltà verso la propria comunità.

VALORIZZAZIONE DEI PAESAGGI AGRO-FORESTALI DI ISPANI

Questa tematica, al momento completamente sottovalutata, ha rappresentato il volano dell'economia di molte aree interne. Il nostro territorio evidenzia su vari punti di forza i quali però richiedono un'attenta attività di ricerca e supporto tecnico al fine di fornire un quadro conoscitivo aggiornato del territorio comunale e un insieme di proposte operative per la valorizzazione economica, turistica e culturale derivanti dal paesaggio agro-forestale.

OPPORTUNITÀ DERIVANTI DALLA FLAT-TAX AL 7% PER I PENSIONATI CHE TORNANO IN ITALIA

Nella Legge di Bilancio 2019 è stato previsto un regime fiscale agevolato al 7% (modello Portogallo) per i pensionati residenti all'estero che decideranno di spostare la propria residenza in uno dei Comuni del Mezzogiorno con popolazione inferiore a 20.000 abitanti. Essendo le nostre zone luoghi molto apprezzati soprattutto da turisti provenienti dal Nord-Europa, come dimostrato nel corso degli anni con numerose presenze, muoversi in questa direzione può rappresentare una concreta opportunità per l'economia comunale. Per fare questo è necessario avviare un serio e costruttivo confronto sulle tematiche in premessa. Il compito della politica deve essere quello di amministrare il presente prevedendo però nel contempo azioni per il futuro.

SPORT E TEMPO LIBERO

Lo sport ha subito negli anni un totale disinteresse; basti pensare che al momento sul territorio comunale non si registra neanche un impianto sportivo funzionante. Esso rappresenta un'esperienza di crescita fondamentale nella vita di un giovane, sia dal punto di vista salutare che umano.

Con vari finanziamenti statali messi in campo negli ultimi anni come ad esempio "Bando Sport e Periferie", sarà possibile realizzare le seguenti opere:

- ⇒ **Completamento impianto sportivo Ispani** (campo ad 8-campo tennis)
- ⇒ **Area per lo sport Capitello** (Campo calcetto-ginnastica all'aperto-campo beach volley-campo beach soccer)
- ⇒ **Campo Padel fraz. Capitello**, si tratta di una nuova disciplina in forte crescita anche in Italia. Attualmente nell'intero Golfo non è presente simile impianto.

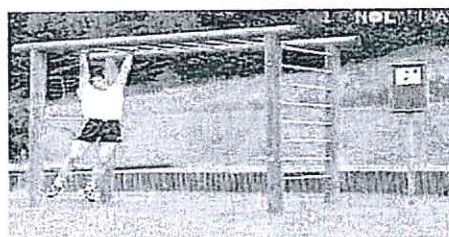
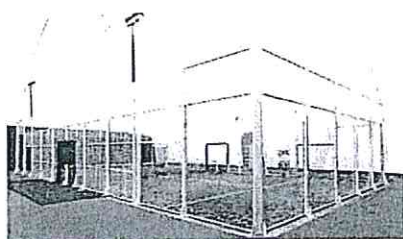

COMUNE DI ISPANI

PROPOSTA DI DELIBERAZIONE PER IL CONSIGLIO COMUNALE

ARGOMENTO n. 06 dell'Ordine del giorno prot. n. 7572 del 15.12.2020:

Art. 14 dello Statuto comunale. Approvazione linee programmatiche di mandato. Provvedimenti.

PROVVEDIMENTO PROPOSTO: Approvazione.

Ufficio Proponente: Segreteria Generale

Data, 21.12.2020

Il Segretario Generale
avv. dott. Mario Nunzio Anastasio

PARERI EX ART. 49 D.Lvo n. 267/2000
(così come sostituito dall'art. 3 - comma 1/lettera b), legge n. 213 del 2012)

PARERE DI REGOLARITA' TECNICA

Si esprime parere **favorevole** di regolarità tecnica, ai sensi degli artt. 49 - 1° comma, e 147_bis -, 1° comma, del D. L.vo n. 267/2000, sulla presente proposta di deliberazione.

IL RESPONSABILE DEL SETTORE AMMINISTRATIVO
F.A. Claudio Padulo

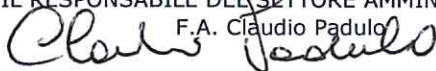

PARERE DI REGOLARITA' CONTABILE

Con riferimento ai riflessi diretti o indiretti che la presente proposta di deliberazione comporta sulla situazione economico-finanziaria e/o sul patrimonio dell'Ente, visto il parere di regolarità tecnica, si esprime parere **favorevole** di regolarità contabile, ai sensi dell'articolo 49 - comma 1, del vigente Decreto Legislativo n. 267/2000, sulla stessa.

IL RESPONSABILE DEL SERVIZIO FINANZIARIO

PARERE EX ART. 97 D.Lvo n. 267/2000 e ss.mm. e ii.

Il Segretario Generale

ai sensi dell'art. 97 - commi 2 e 4/lettera a, del D.Lgs. n. 267/2000, sulla presente proposta di deliberazione, esprime parere favorevole di conformità dell'azione amministrativa.

IL SEGRETARIO GENERALE
avv. dott. Mario Nunzio Anastasio

Letto, approvato e sottoscritto.

IL SINDACO - PRESIDENTE
sig. Francesco Giudice



IL SEGRETARIO GENERALE
avv. dott. Mario Nunzio Anastasio

IL SOTTOSCRITTO SEGRETARIO GENERALE

Visti gli atti d'ufficio,

ATTESTA

che la presente deliberazione:

è stata pubblicata all'albo pretorio on-line il giorno 8 GEN. 2021,
per rimanervi per 15 giorni consecutivi (art. 124 D.lgs. n. 267/2000);

Ispani, - 8 GEN. 2021



IL SEGRETARIO GENERALE
avv. dott. Mario Nunzio Anastasio

IL SOTTOSCRITTO SEGRETARIO GENERALE

Visti gli atti d'ufficio,

ATTESTA

che la presente deliberazione:

è divenuta esecutiva il - 8 GEN. 2021 **perché:**

dichiarata immediatamente eseguibile (art. 134 - comma 4, D.Lgs. n. 267/2000);

decorsi 10 giorni dalla pubblicazione (art. 134 - comma 3, D.Lgs. n. 267/2000).

Ispani, - 8 GEN. 2021



IL SEGRETARIO GENERALE
avv. dott. Mario Nunzio Anastasio